

広報 はっぽう

2
月号

2026 | No. 238



町の安全・安心を願って

— 八峰町消防出初式 —

目次 Contents

02 2026年の新春を迎えて	18 生涯学習だより
03 八峰町消防出初式	20 としょしつだより
04 各課からのお知らせ	22 お知らせ版カレンダー
14 八峰消防署からのお知らせ	26 お知らせ版
16 祝100歳、長年の功績に光、	26 地域おこし協力隊の部屋、
防災用非常持出袋セット寄贈	C S レター
17 ふるさとのわだい	27 戸籍の窓

登録をお願いします /

イベント情報・災害情報などの各種情報

八峰町 公式LINE



電子版 広報はっぽう



八峰町消防出初式



1月4日、八峰町消防出初式が行われ、本部分団をはじめ、町内15分団の団員らが出席しました。

この日、団員たちは沢目駅前で分列行進を行い、町長らの観閲を受けた後、文化交流センターファガスで行われた式典に出席しました。

式典では、町長が式辞を述べたほか、消防団員として功績のあった方々などに表彰状などが贈られました。受賞者を代表し、第3分団の分団長、金谷成悦さんが感謝の意を述べ、今後も郷土愛の精神で、地域の安全を守ることを誓いました。

表彰を受けられた方々（敬称略）

●秋田県知事表彰

【有功章】

第3分団	分団長	金谷	成悦
第9分団	分団長	鈴木	勇
第15分団	分団長	門脇	敬
【永年勤続功労章（40年以上）】			
本部分団	分団長	金谷	弘美
【永年勤続章（35年以上）】			
第10分団	班長	小林	雅丈
【永年勤続章（30年以上）】			
第9分団	班長	金田	仁

●秋田県消防協会

能代市山本郡支部長表彰

【勤続章（7年以上）】

第2分団	団員	金谷	歩
第2分団	団員	成田	泰我
第5分団	団員	山谷	晃仁
第5分団	団員	鈴木	了
第8分団	団員	佐々木	功
第8分団	団員	今井	優

●秋田県消防協会会長表彰

【勤続章（10年勤続）】

第3分団	団員	板倉	豊
第3分団	団員	堀内	樹
第6分団	班長	今井	純一
第8分団	団員	伊藤	博
第9分団	団員	齊藤	寛行
第12分団	団員	奈良	聡子
第14分団	団員	門脇	謙太
第14分団	団員	庄内	弥志
第15分団	団員	岡本	大介
第15分団	団員	川村	太志

【永年勤続章（25年以上）】

第8分団	副分団長	藤田	好美
第9分団	団員	菊地	研吾
第12分団	班長	大山	猛
第13分団	副分団長	山内	賢二
第15分団	副分団長	小川	広法
【永年勤続章（20年以上）】			
第3分団	班長	小林	泰樹
第8分団	班長	川村	裕作
第15分団	班長	佐々木	重光

●八峰町長表彰

【5年精勤章】

第9分団	団員	小野	良太
第15分団	団員	金田	透

【3年精勤章】

第1分団	団員	阿部	克祥
第13分団	団員	高崎	祐弥
【3年精勤章】			
第1分団	団員	佐々木	透
第2分団	団員	柴田	卓
第4分団	団員	木村	友治
第14分団	団員	船越	宗大
第14分団	団員	工藤	岳斗
第15分団	団員	熊谷	悠斗
		鈴木	友安



2026年の新春を迎えて

八峰町長 堀内 満也



明けましておめでとうございます。
町民の皆様におかれましては、
穏やかに新年をお迎えのことと
思います。

また、皆様には、日頃より町
行政に深い理解と協力を賜り、
厚く感謝申し上げます。

昨年を振り返りますと、一年
を表す漢字が「熊」であったと
おり、本町においても捕獲頭数
が過去最大規模となる76頭と、
クマの出没が相次ぎました。こ
れによりイベントの縮小や中止、
行動を制限せざるを得ませんで
したが、人身被害がなかったこ
とは不幸中の幸いであったと感
じております。

また、県内においては、4年
連続の豪雨災害になったところ
であります。町でも8月から
9月にかけての大雨により、農
地や公共土木施設等において被
害が発生し、現在は復旧に向け
た手続きが進められております。
一方、本町の人口については
減少に歯止めがかからず、昨年
8月には人口六千人を割り込ん
だほか、出生数も3年連続で一
桁台を見込んでおります。この

ような中、新たな子育て支援策
を打ち出すべく、子育て世代と
のヒアリングを行い、関連事業
に取り組めたことは成果の一つ
であると考えております。

さて、まもなく新年度の予算
編成が始まるうとしております
が、昨年度に引き続き町の財政
は厳しい状況が続いております。
昨年は、円安の進行や原材料
価格の高騰により、食料品やエ
ネルギーなどの価格が上昇して
家計に大きな負担を与え、町で
は補正予算を措置して物価高対
策に取り組んでまいりました。
しかし、依然として物価高によ
る影響は生活者や事業者に大き
な負担を与えていることから、
今月も物価高対策の補正予算を
措置し、町民の皆さまの経済的
な負担の軽減に引き続き取り組
んでまいります。

社会環境の変化が激しい中、
人口減少、少子化対策のほか、
産業の振興にも取り組む必要が
あります。町の資源を最大に活
かし、また、安全・安心で住み
やすい町づくりを目指していく
ため、令和8年度予算において
は、農林水産業の振興、観光の

振興、子育て支援に重点的に取
り組み、持続可能な財政運営を
図りながら、必要な施策に予算
を配分してまいります。

また、本町は3月27日をもっ
て合併20周年を迎えます。昭和
29年に八森村と岩館村が合併し
八森町に、翌年に埴川村と沢目
村が合併し峰浜村が誕生し、そ
の約50年後の平成18年に現在の
八峰町が誕生しました。町制20
年が経過し、当時に比べ人口減
少が顕著になっており、それに
伴って地域産業の担い手不足や
地域経済の縮小など、様々な課
題が山積しております。

今後こうした課題を少しずつ
克服しながら、職員一丸とな
って持続可能な町づくりを進め
てまいりますので、引き続き町
民の皆様からのご指導とご鞭撻
を賜りますようお願い申し上げ
ます。

結びに、本年が町民の皆様にとりまして、健康で笑顔にあふ
れ、幸多き素晴らしい年となり
ますことを祈念申し上げ、新年
の挨拶とさせていただきます。

令和7年分 申告相談日程表

月 日	曜日	対象区域	会 場	受付時間
2月10日	火	岩館第2	ファガス	午前9時～午後3時
2月11日	水	休 み	—	—
2月12日	木	岩館第1・小入川	ファガス	午前9時～午後3時
2月13日	金	滝の間・横間		
2月14日	土	休 み	—	—
2月15日	日	休 み	—	—
2月16日	月	立石・茂浦	ファガス	午前9時～午後3時
2月17日	火	中浜		
2月18日	水	椿・椿台		
2月19日	木	浜田		
2月20日	金	休 み	—	—
2月21日	土	休 み	—	—
2月22日	日	休 み	—	—
2月23日	月	休 み	—	—
2月24日	火	目名潟・萩ノ台・蝦夷倉	峰栄館	午前9時～午後3時
2月25日	水	岩子・大久保岱・大岱・手這坂		
2月26日	木	水沢・駅前・大槻野		
2月27日	金	三ツ森・カッチキ台・高野々		
2月28日	土	休 み	—	—
3月 1日	日	町内全域（平日の申告が困難な方）	峰栄館	午前9時～午後3時
3月 2日	月	田中・大土面・沼田	峰栄館	午前9時～午後3時
3月 3日	火	畑谷・上畑谷・内坂・強坂・小手萩		
3月 4日	水	休 み	—	—
3月 5日	木	大沢・横内・外林・仲村・塙・大信田	峰栄館	午前9時～午後3時
3月 6日	金	石川・内荒巻・稲子沢・大野		
3月 7日	土	休 み	—	—
3月 8日	日	町内全域（平日の申告が困難な方）	峰栄館	午前9時～午後3時
3月 9日	月	町内全域	峰栄館	午前9時～午後3時
3月10日	火	休 み	—	—
3月11日	水	本館・八森第3	ファガス	午前9時～午後3時
3月12日	木	八森第2・八森第1		
3月13日	金	町内全域		
3月14日	土	休 み	—	—
3月15日	日	町内全域（平日の申告が困難な方）	ファガス	午前9時～午後3時
3月16日	月	町内全域	ファガス	午前9時～午後3時

※国税庁ホームページからも確定申告（e-Tax）することができます。

またマイナポータル連携により、医療費の領収書の収集や集計が不要となるほか、ふるさと納税等についても確定申告書に自動入力・自動計算されるなど、たくさんのメリットがあります。

24時間利用可能であり、スマートフォンとマイナンバーカードがあればe-Taxができますので、是非ご利用ください。詳しくは「国税庁ホームページ（<http://www.nta.go.jp>）」をご覧ください。



国税庁e-Taxキャラクター
イータ君

税務会計課からのお知らせ



～申告の準備はお早めに～

令和7年分 町民税・県民税の申告受付が始まります！

令和8年2月10日(火)から申告相談を受け付けます。いずれの会場でも申告できますが、混雑を防ぐため行政区ごとに日時と会場を設定していますので、なるべく指定された日にご来場ください。

【申告が必要な方】

- ・個人事業主の方
 - ・2か所以上から給与の支払いを受けている方
 - ・年末調整を受けていない方（中途退職等）
 - ・年末調整または年金支払報告等で申告していない各種控除（医療費控除、障害者控除、配偶者（特別）控除または扶養控除）を適用する方
- ※詳しくは7ページにて申告の有無についてご確認ください。

【申告の必要が無い方】

- ・税務署に所得税の確定申告をする方
- ・給与収入のみで、年末調整済みの方
- ・年金収入のみの方（ただし公的年金収入が400万円以上の場合は申告が必要）

【申告に必要なもの】

- ①申告前に郵送される町民税・県民税の申告書
- ②本人確認書類の写し ≪マイナンバーカードまたは通知カードおよび身元確認書類≫
- ③収入・経費がわかる書類
- ④給与・年金等の源泉徴収票 ※原本（コピー不可）
- ⑤社会保険料、生命保険料や地震保険料等の控除証明書 ※原本（コピー不可）
- ⑥医療費の支払領収書
※医療を受けた方、病院・薬局などの支払い先ごとに、金額を一緒に集計してお持ちください。
- ⑦所得税の還付がある場合、還付先の口座番号がわかるもの（通帳・キャッシュカード等）
※前年と同じ口座でも確認しますのでお持ちください。
- ⑧所得税の納付が必要な場合で、新規で口座振替を希望する方は、通帳と通帳印があればその場で手続きができます。

待ち時間短縮と円滑な申告ができるよう、営業や農業・不動産の申告をする方は、収支内訳書を作成して経費等の領収書と一緒にをお持ちください。昨年分までの申告内容等から判断し、令和7年分の申告が必要と思われる方には、1月中旬に申告書や収支内訳書用紙を郵送します。

また、申告書が届かなくても、令和7年中に一時的に収入があった方や途中で退職した方などは申告が必要となることもあります。

■問合せ先 税務会計課 ☎76-4604





所得税または町民税・県民税の申告が必要・不要？

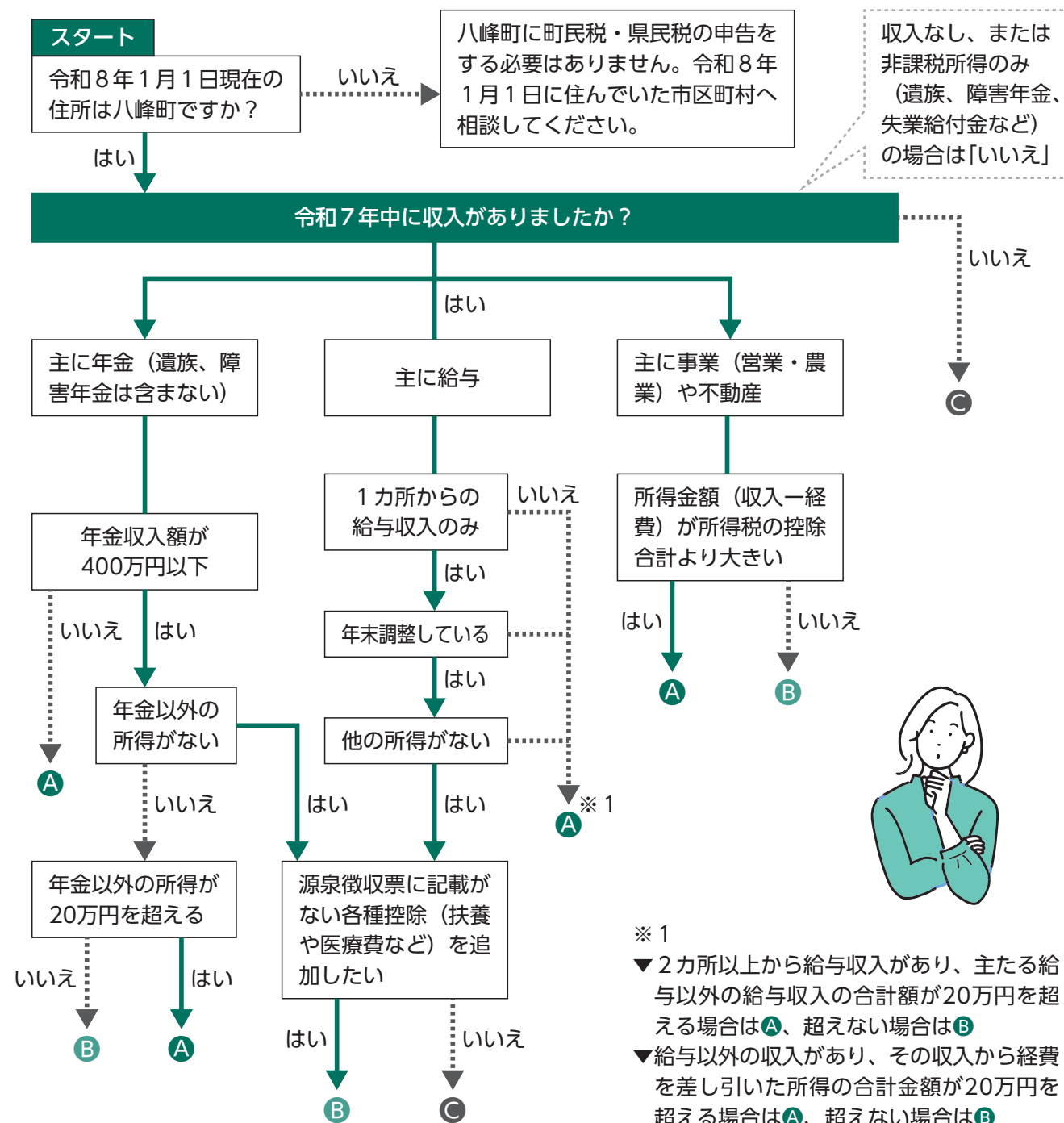

※1
 ▼2カ所以上から給与収入があり、主たる給与以外の給与収入の合計額が20万円を超える場合は**A**、超えない場合は**B**
 ▼給与以外の収入があり、その収入から経費を差し引いた所得の合計金額が20万円を超える場合は**A**、超えない場合は**B**

判定結果 このフローチャートは目安です。内容によって申告方法が異なる場合があります。

A	所得税の確定申告が必要です。（還付される場合を除きます）	所得税の確定申告を提出すれば、町民税・県民税の申告は必要ありません。確定申告書「住民税・事業税に関する事項」欄に該当する場合は必ず記入してください。
B	町民税・県民税の申告が必要です。	
C	所得税の確定申告、町民税・県民税の申告は必要ありません。	ただし、所得税が源泉徴収されていて、所得税の還付を受ける場合は、確定申告が必要です。

能代税務署からのお知らせ

○令和7年分確定申告会場について

【会 場】能代合同庁舎3階 能代市末広町4-20

【開設期間】令和8年2月16日(月)～3月16日(月)（土、日、祝日等除く）
 ただし、**不動産等の譲渡（売却）をされた方や、贈与をされた方**の相談は、火曜日・水曜日に行います。

【開設時間】午前9時～午後5時

※入場整理券配付時間 午前8時30分～午後4時



○確定申告会場への来場を検討されている方へ

申告書作成会場への入場には「入場整理券」が必要です。

会場での当日配付の状況によっては、**後日の来場をお願いする**場合がありますので、国税庁LINE公式アカウントからオンライン事前予約をお願いします。当日の相談予約は、相談枠に限りがありますので、オンライン事前予約を是非ご利用ください。



国税庁LINE公式
アカウント

会場では、ご自身のスマートフォンおよびマイナンバーカードを使用して申告書等を作成いただきますので、**スマートフォン、マイナンバーカード、マイナンバーカードの2種類のパスワード**をご用意ください。

■問合せ先 能代税務署 ☎52-6111

障害者控除、配偶者（特別）控除 または扶養控除について

・障害者控除を適用するためには、原則申告が必要となります。

障害者手帳または福祉保健課より発行される障害者控除対象者認定証を持参の上、申告してください。

・配偶者（特別）控除または扶養控除についても原則申告が必要となります。

※年末調整等により給与支払報告書または年金支払報告書にて申告済みの方は申告の必要はありません。



■問合せ先 税務会計課 ☎76-4604

水沢橋の集約化撤去について

町道目名淵大沢線のワトウ坂下地区と萩ノ台地区の間に架かる水沢橋について、橋梁点検の結果、一部の橋脚で基礎部分の洗堀が確認され、通行の安全が確保できないため、現在通行止めとなっております。

この間、町では川底の地質調査や橋の詳細調査を行ってまいりましたが、この調査結果に加え、今後の町の事業推進や財政事情、社会情勢などを総合的に勘案し、**水沢橋は撤去すること**といたしました。また、**代替路線については、萩ノ台地区と国道101号をつないでいる現在の道路を拡幅すること**としております。

今回の方針決定にあたり、住民の皆様にはご不便をおかけいたしますが、ご理解のほど、よろしくお願いいたします。

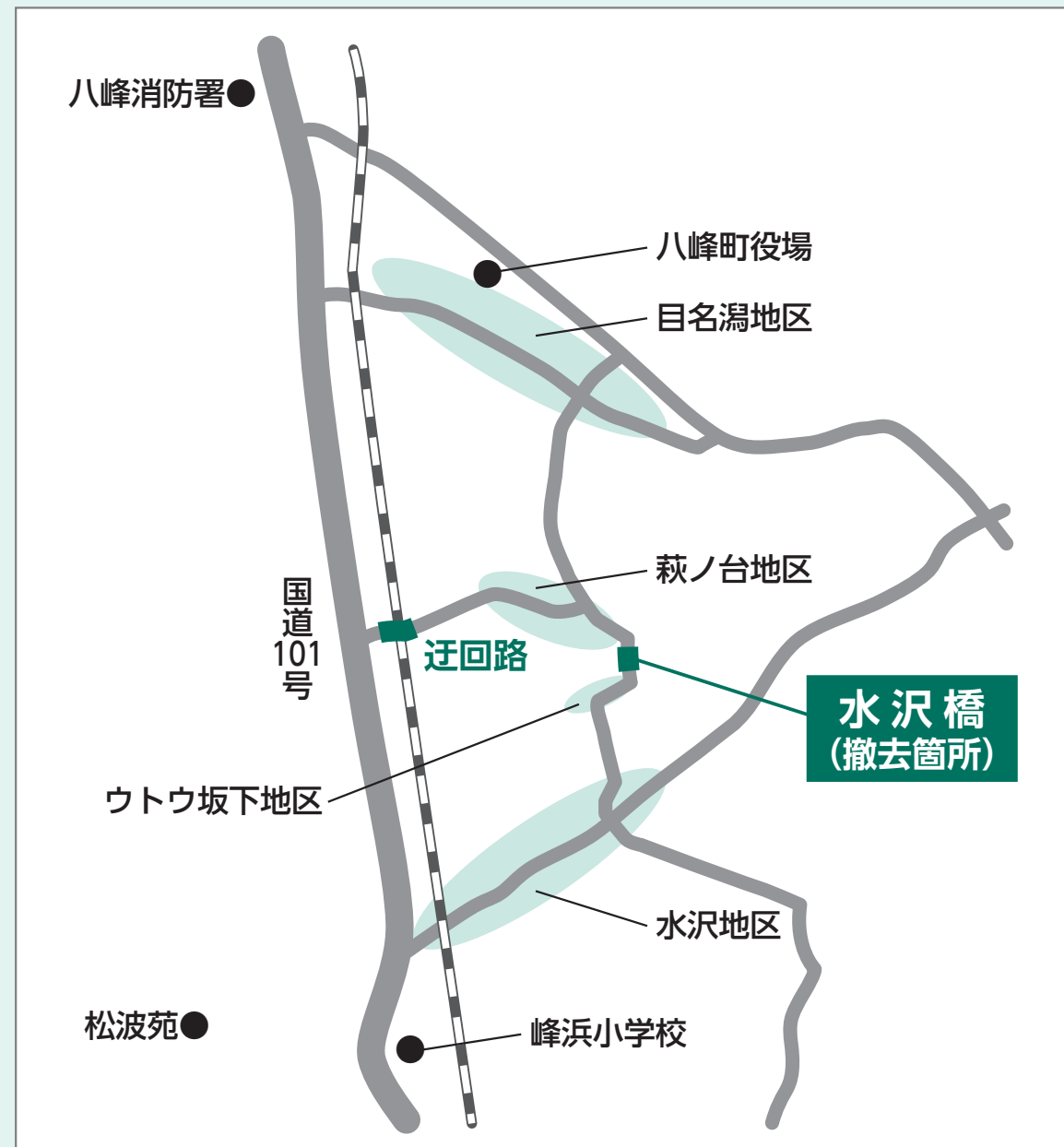

■問合せ先 建設課 ☎76-4610

**物価高騰対応重点支援
地方創生臨時交付金事業のお知らせ**

物価高騰等による負担軽減を図るため、国の物価高騰対応重点支援地方創生臨時交付金を活用し、以下の事業を実施しますのでお知らせします。

●令和7年度物価高騰対策商品券発行事業

全町民に対し、商品券を配布します。

対 象 者	令和8年1月1日時点で八峰町に住民登録がある方
支 給 品	商品券 1人につき12,000円（1,000円券×12枚）
配 布 時 期	2月下旬から世帯主宛に、各世帯人数分の商品券を郵送します。 ※順次郵送となり送付まで期間を要します。あらかじめご了承ください。
使用可能店舗	町内食料品店・飲食店など ※詳細について、発送時に使用可能店舗一覧を同封します。
有 効 期 限	令和8年6月30日(火)予定

■問合せ先 企画政策課 ☎76-4603

●令和7年度生活応援暖房費助成事業

非課税世帯に対し、暖房費の一部を助成します。

対 象 世 帯	令和8年1月1日時点で八峰町に住民登録があり、世帯全員が住民税非課税の世帯
支 給 額	1世帯当たり 6,100円
通 知 方 法	1月下旬から支給対象となる世帯の世帯主に対し、支給通知を発送します。必要に応じて手続きをお願いします。

■問合せ先 福祉保健課 ☎76-4608

あなたの症状に合わせて…

痛みのない施術 **強い施術**

どちらも対応します!!

 **整体 & もみほぐし** **ほぐし屋さん**

30分1,000円 60分2,000円 120分まで対応可能

山本郡八峰町八森伊勢鉢台98-5
営業時間 8:30~20:00/不定休

送迎・出張 致します

☎080-4094-0292 **【完全予約制】**

事前相談

承ります(無料)

- 葬儀の流れ・内容・必要な費用が確認できます
- お連れ先や会場選びの基準が明確になります
- 不明点を明白にし葬儀への不安が払拭されます

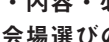

ご相談だけでも
遠慮なくどうぞ。
(ご予約優先)

JA葬祭「みどりの会」

入会金10,000円 (税込のみ)

当社HP▼



法要、仏壇・墓石、遺品整理など事後相談も承ります

TEL. 54-3004

令和8年度 八峰町奨学金奨学生募集

町では、経済的な理由により修学が困難な方に奨学金を貸与しています。
奨学金を希望する方は、返還計画等を十分にご検討の上、お申し込みください。

受付期間：令和8年3月2日(月)～31日(火) ※土日、祝祭日を除く

受付時間：午前8時30分～午後5時

■募集人数と貸与額

学校等	募集人数	貸付金額
大学・短大	15名以内	5万円以内
高等専門学校		
2年以上の専修学校および各種学校（予備校は除く）		
高等学校		2万円以内

■申請手続きに必要な書類

- 住民票
 - 奨学金貸与申請書（教育委員会所定のもの）
 - 学校長の推薦書（教育委員会所定のもの）
 - 家庭状況書（教育委員会所定のもの）
 - 学業成績証明書（学校所定のもの）
 - 合格通知書の写し
 - 専修学校および各種学校のパンフレット※1
- ※1 大学・短大・高等専門学校・高等学校の方は必要ありません。

※奨学金は本人に対し4月、7月、10月、1月の四半期ごとに貸与します。奨学金の貸与終了後、八峰町内に居住し、民間企業に就職するなど一定の要件を満たした場合は、**返還助成制度を受けることができます。**

- 書類請求および提出先 八峰町役場 ☎76-2111
八峰町教育委員会（ファガス） ☎77-2816
八峰町公民館（峰栄館） ☎76-2323
- 問合せ先 教育委員会学校教育課（ファガス2階）奨学金担当 ☎77-2816

暮らしの豆知識



訪問買い取り業者とのトラブルにご注意！

「不用品はないか？」「要らないものがあれば何でも買い取る。」等と勧誘する、訪問買い取り業者とのトラブルに注意しましょう。
「優しい男性だったので話を聞いていたら、貴金属の話になり、断ったところ大声で怒鳴られた。」「業者が家に勝手にあがって来た。」など、身の危険を感じるトラブルも報告されています。
最近では、日本全国で地震が相次ぎ、「被災地に寄付をする。」などと、地震に便乗した手口も見られます。



☆トラブルを防ぐために！☆

- ①突然訪問してきた買い取り業者は家に入れない！
- ②事前に電話があった場合でも、安易に訪問を承諾しない！
- ③取引するときは、一人で対応しない！
- ④売るつもりのないものや、大切な思い出の品は、絶対に見せない！渡さない！
- ⑤必ず契約書をもらい、事業者の名前や連絡先を確認しましょう！

■八峰町消費生活相談窓口（商工観光課）TEL：0185-76-4605
E-mail：shokokanko@town.happou.akita.jp

トラブルにあったら、すぐに役場に相談してね！



令和7年度

八峰町奨学金返還助成のお知らせ

八峰町奨学金を返還中の皆様へ 奨学金の返還を最大全額助成します

八峰町では、若者の町内定住を促進するため、町内に定住している方へ奨学金の返還を助成しています。

助成額	申請の前年度に返還した額の1/3または10/10 ※下表（例）を参照ください
対象者	次の①②③のすべての要件を満たす方が対象となります ①八峰町奨学金を返還している方 ②町内に住所があり、現に居住している方（定住の意思をもって住まれている方） ※申請年度の途中で転出される場合は対象となりません ※助成金交付後に転出された場合は当該年度分の助成金は返還していただきます ③就労している方（企業等に雇用、起業、農林漁業等） ※申請時点で就労している方が対象となります ※公務員、独立行政法人等に雇用されている方は対象となりません

※働いていない方でも、助成を受けられる場合があります。該当する方はお気軽にお問い合わせください。

【申請の方法】助成を希望する方は、次の書類を八峰町教育委員会に提出してください。

なお、申請書類については、八峰町教育委員会に備え付けています。

また、八峰町ホームページからも申請書をダウンロードできます。

【提出書類】●交付申請書 ●在職証明書 ●その他

【申請期限】令和8年3月31日(火)

（例）令和6年度に大学を卒業し、八峰町に住んでいる場合



令和7年度	令和8年度	令和9年度	令和10年度	令和11年度～
奨学金返還開始	(町) 前年度返還額に対し 助成金 1/3			前年度返還額に対し
	(県) 前年度返還額に対し 助成金 2/3			町助成金 10/10
	助成金上限額 (町) 66,000円 (県) 133,000円			奨学金貸与額に 12を除いて 算定した金額

申請に関する内容や、ご不明な点につきましては下記へお問い合わせください。

■問合せ先 八峰町教育委員会学校教育課 TEL0185-77-2816 FAX0185-77-3230
〒018-2641 秋田県山本郡八峰町八森字中浜196-1

アオーネ白神十二湖は皆様に愛されて今年で30周年！
これからも変わらない温もりをお届けします！
コテージに泊まって大自然を満喫！
2026年もアオーネで楽しもう！

アオーネ白神十二湖
AWONE SHIRAKAMI JYUNIKO ADMORI FUKAURA
深浦町大字松神字下浜松14
☎0173-77-3311
アオーネ 検索

大自然を 楽しもう！

コテージ客室 夕食の一例 十二湖散策 大浴場

芝生遊具広場

2月は全国生活習慣病予防月間です

～2026年のスローガンは「幸せは足元から 多く動いて健康を実感」です～

●生活習慣病とは？

食習慣・運動習慣・休養・喫煙・飲酒等の生活習慣が、その発症や進行に關与する疾患の総称。生活習慣病は国民医療費全体の3割を占めています。

●生活習慣を振り返って、生活習慣病を予防しましょう

生活習慣病は長い時間をかけて進み、病気を自覚しにくいという問題があります。中高年になってからではなく、若い頃から適正な生活習慣を獲得し、維持することが大切です。下記のキーワード【一無、二少、三多】を心がけ、自分の健康状態を知るために年1回の健康診断を忘れずに受けましょう。

一無、二少、三多とは？

日常心がけたい生活習慣をわかりやすく表現した健康標語。

一 無 (いちむ)

「無煙・禁煙のすすめ」

●たばこは万病のもと～喫煙は単独で最大の予防可能な死因



二 少 (にしょう)

「少食・少酒のすすめ」

●少食：食事は腹八分目～よく噛んで、三食を規則正しく
暴飲暴食を控えることは、身体の機能を健康な状態に維持していく上で大切です。主食＋一汁三菜＋果物＋乳製品がもっとも望ましい組み合わせです。

●少酒：アルコールは少量をたしなみ、ほどほどに



三 多 (さんた)

「多動・多休・多接のすすめ」

●多動：今より10分多くからだを動かそう
座りっぱなしは避け、身体活動をできるだけ多くして、しっかり毎日の生活の中で維持しましょう。無理な目標はたてずに、良く歩くことから始めましょう。

●多休：しっかり休養～ここからからだのリフレッシュを
理想的な睡眠時間は6～8時間といわれていますが、個人差があります。活動量に応じた適正な睡眠時間をとるように心がけましょう。

●多接：多くの人、事、物に接してイキイキした生活を送る
多くの人と交流し、さまざまな事、物に好奇心をもって接することで創造性豊かな生活を送ることが大切です。

出典先：日本生活習慣病予防協会

■問合せ先 福祉保健課 健康推進係 ☎76-4608

町営診療所からのお知らせ

かぜ症状のある方へ



秋冬時期はインフルエンザや新型コロナウイルス等の感染が多くなることから、当院では、熱の有無にかかわらず、かぜ症状のある方は通常診療時間ではなく発熱外来時間に診察しています。受診するには電話で予約が必要です。

【診察時間】

午前11:00～正午 午後4時～午後5時
火～金曜日（月・土・日・祝日は休診）

※上記時間帯は発熱外来患者を優先して診察しますので、通常診療の方は待ち時間が長くなります。ご注意ください。

①熱のある方

②熱はないが、せきやのどの痛み、鼻水や倦怠感などのかぜ症状がある方

③家族や同僚に、新型コロナ等感染症患者がいる方

上記に該当する方は、

★ご自宅、または当院駐車場到着時に車内から必ず事前に予約の電話をしてください。

★感染防止のため予約なしで直接正面玄関から入ってこないでください。

（症状がある方の出入り口は別になります。）

★必ずマスクを着用してください。

感染症のまん延や院内感染を防ぐため、何卒ご協力をお願いします。

■問合せ先 町営診療所 ☎76-3813

入札結果をお知らせします!!

町で行った入札において、予定金額が130万円以上のものについて、お知らせします

■12月11日入札分

○岩館地区防災コミュニティセンター外構工事
契約金額 7,425,000円（落札率91.96%）
請負業者 ㈲富岳工務所

○7災70号 河川災害復旧工事（夏井沢川 右岸）
契約金額 16,489,000円（落札率89.76%）
請負業者 ㈲秀和興業 峰浜本店

■12月24日入札分

○7災40号 河川災害復旧工事（夏井沢川 左岸）
契約金額 25,300,000円（落札率99.65%）
請負業者 伊藤栄建設㈱

○7災71号 道路災害復旧工事（その他町道石川夏井線）
契約金額 1,606,000円（落札率99.31%）
請負業者 ㈲丸仲重機

○7災69号 河川災害復旧工事（夏井沢川 右岸）
契約金額 8,635,000円（落札率89.61%）
請負業者 ㈲秀和興業 峰浜本店

○7災72号 道路災害復旧工事（その他町道御日堂線）
契約金額 6,919,000円（落札率89.98%）
請負業者 ㈲秀和興業 峰浜本店



林野火災注意報・警報が発令された場合の規制について

火災予防条例第29条の規定により、以下のとおり **「火の使用の制限」** がかけられます。

- (1) 山林、原野等において火入れをしないこと。
- (2) 煙火を消費しないこと。
- (3) 屋外において火遊び又はたき火をしないこと。
- (4) 屋外においては、引火性又は爆発性の物品その他可燃物の付近で喫煙をしないこと。
- (5) 山林、原野等の場所で、火災が発生するおそれが大であると認めて理事会が指定した区域内において喫煙をしないこと。
- (6) 残火（たばこの吸殻を含む。）取灰又は火粉を始末すること。

林野火災注意報・警報発令時、「火の使用の制限」に従わなかった場合について

林野火災注意報は、警報発令の前段階に位置付けられ、罰則を伴わない努力義務を課すものとなっています。

一方で、林野火災警報は、**「火の使用の制限」に違反した者に対して**30万円以下の罰金又は拘留に処することが消防法で定められています。（消防法第44条）

林野火災注意報・警報発令状況の周知について

林野火災注意報や警報が発令された場合は、消防車両での巡回広報、消防署等での吹き流し掲出、防災行政無線や広域ホームページ掲載により、広報を行います。

火災とまぎらわしい煙を発する行為をする場合は届出を！

たき火（ゴミ焼き等）により、火災とまぎらわしい煙が発生するおそれがある場合は、あらかじめ消防署に届出が必要です。（火災予防条例第45条）

問合せ先

能代山本広域市町村圏組合消防本部
☎52-3311

能代消防署 ☎0185-52-3311
二ツ井消防署 ☎0185-73-2327
三種消防署 ☎0185-85-3100
八峰消防署 ☎0185-76-3119



たむら歯科

院長 田村 誠

〒018-2673 八峰町八森字中家後4番6

TEL:0185-74-6788

診療時間	月	火	水	木	金	土	日/祝
9:00~12:30	○	○	○	○	○	○ 12:00まで	休
14:30~18:00	○	○	○	○	○	休	休

◎お口の健康チェックしませんか？
予約制です。お電話ください。

林野火災注意報・警報の運用について

岩手県大船渡市で発生した大規模林野火災を受けて、

令和8年3月1日から

林野火災注意報・林野火災警報の運用が始まります！

林野火災注意報・警報について

林野火災の予防上、**注意が必要な気象状況**になったときには**「林野火災注意報」**を発令し注意喚起を行うとともに、住民等に「火の使用の制限」について**努力義務**を課すこととなります。

さらに、林野火災の予防上、**危険な気象状況**になったときには**「林野火災警報」**を発令し、住民等に「火の使用の制限」について**義務**を課すこととなります。

発令基準について

	林野火災注意報	林野火災警報
発令基準	次の①または②のいずれかの条件に該当した場合 ①前3日間の合計降水量が1mm以下で、かつ前30日間の合計降水量が30mm以下の場合 ②前3日間の合計降水量が1mm以下で、かつ乾燥注意報が発表された場合 ※ただし、当日に降水が見込まれる場合や積雪がある場合は、この限りではありません。	林野火災注意報の発令 + 強風注意報が発表
発令区域	広域圏の全域	

安心車検！

沢目自動車

TEL76-2065 FAX76-3280
沢目駅前



石油・電気暖房機 (石油機器技術管理士 第1994351498号)

火災警報器の交換は約10年が目安です



SELA グループ
SELA シロキ

Panasonic エルポート シロキ
八峰町八森字中浜 TEL77-2323・FAX77-2324



飲酒運転の根絶や交通事故防止を誓いました

1月9日、八峰町交通指導隊（佐々木敦隊長）の出隊式が、役場大会議室で行われました。

この日は、隊員9名のうち6名が出席し、隊員を中心に飲酒運転の根絶や子どもや高齢者の交通事故防止などに力を入れていくことを確認しました。

町長は、「家庭や職場、学校や地域における交通安全運動を幅広く展開するほか、交通安全思想の普及や啓発等の活動が続けてまいります」と訓示を述べました。

出隊式終了後は、白瀑神社に会場を移し、パトロールカーのお祓いを含めて交通安全祈願の神事が行われました。

八峰町交通指導隊出隊式 交通事故防止を確認

1月11日、お正月の縁起物を燃やす小正月行事「白瀑神社どんと祭り」が白瀑神社で行われました。

神事が始まる頃には多くの方が正月用のしめ縄や松飾りや破魔矢、古いお守り等を持った参拝者が訪れ、積み上げられました。寒さも一段と厳しくなる中、神事が行われた後、縁起物に火がつけられると激しく燃え上がりしました。

この炎で焼いた餅を食べると今年1年健康に過ごせるなどとされています。参拝者は、青竹の先端に付いた餅を炎であぶり、家族の健康などを祈りながらはおばりました。



健康を願い、餅を焼きました

白瀑神社どんと祭り 今年1年の招福を祈願



未成魚がいけすへ移し入れられました

1月11日、岩館漁港にて八水株式会社（菊地陽一代表取締役社長）が事業を展開する、輝サーモンの今季の養殖が始まりました。

この日は、強いしけに見舞われるあいにくの天候でしたが、いけすの揺れを減らすための固定作業を追加し、関係者に見守られながら、約1,600匹の未成魚がいけすへ移し入れられました。

5季目となる今年は、昨年並みの生存率9割以上、平均重量は3kg以上を目指して管理を行っていき、5月頃の水揚げを予定しています。

輝サーモン養殖 5月頃の水揚げへ向け始動

祝・100歳 町から寿詞が手渡されました



1月8日、橋本京さん（浜田）が満100歳を迎えられました。この日は、入居する特別養護老人ホーム海光苑に堀内町長が訪れ、寿詞と祝い金が手渡されました。

長寿の秘訣は、「よく噛んで、よく食べる」ことだと話しており、歩行器を使って施設内を歩いたりしています。これからもお元気にお過ごしください。

長年の功績に光 令和7年度東北地区社会教育委員連絡協議会表彰 小沢 重博さん(石川)

令和7年10月30日(木)、岩手県盛岡市で開催された「令和7年度東北地区社会教育研究大会」において、小沢重博さん（石川）が東北地区社会教育委員連絡協議会表彰を受賞されました。

平成12年度から町社会教育委員として活動し、通算して23年もの間、地域における社会教育の振興に取り組み、その功績が高く評価されたものです。

この度の受賞、誠にありがとうございます。社会教育の発展と地域の未来を支える人材の育成のため、今後も引き続きご尽力いただければ幸いです。



大森グループ3社より防災用非常持出袋セットが寄贈されました



大森グループの白神ウインド合同会社、森風パワー、風の松原自然エネルギーの3社より、防災用非常持出袋セットが町に寄贈され、12月19日に田村副町長より八峰中学校の生徒へ手渡されました。

配布された持出袋セットは、非常時の持ち出し品の参考とし、袋の中身を確認したうえで各家庭にあった持出袋を作成してもらうこととしています。

暮らしの難儀事、 不動産の困り事ありませんか？

遺言書の作成、相続の手続き、官公庁への申請書類、契約書の作成、車のナンバー変更、成年後見の手続き、空家・空地の賃貸や売買、空家の解体などの相談所です。相談は無料ですよ。

●工藤金悦行政書士事務所 携090-3365-8232
●はっぼう宅建紹介 携77-2670
携090-3365-8232
携74-6110

だまこ鍋販売
2月21日①
11:00～なくなり次第終了
お持ち帰りの方は、鍋持参OK！
当日アンケートお答えの方 1品サービス

産直ぶりこ ☎0185-70-4020
【営業日】毎週金・土・日 【営業時間】10:00～15:00

エネオスカード
ENEOS CARD
ガソリン代がお得になる
ドライバーに嬉しいカード！
あなたに最適なカードを診断します。詳しくはスタッフまで☺
ENEOSのロードサービス付き
ENEOS 武内商店 株式会社
秋田県山本郡八峰町峰浜高野々字高野々144-6 TEL 76-2019

俺の姿を見てくれ
誰も俺の存在には気づかないが
今日も俺はじっと頑張っている。そう、俺は「境界」。
行き交う人々の姿を見ながら、人様の権利をしっかりと見守る
暑かろうが寒かろうが、与えられたポジションから
「絶対に離れない」こと。「決して動かない」こと。
それが俺の使命。

境界は近隣の「和」の証
土地家屋調査士
コニシ登記測量事務所
〒016-0862 秋田県能代市寿域根48番地181 電話 0185-74-9027 FAX 0185-74-9029

としよしつだより

【開室時間】 午前8時30分～午後9時00分
(休み：年末年始、蔵書点検期間)
■ファガス図書室 八峰町八森字中浜196-1 ☎0185-77-3700
■峰栄館図書室 八峰町峰浜田中野田沢20-1 ☎0185-76-2323



本に関するお問い合わせは、お気軽に図書室までご連絡ください。



ファガス・峰栄館図書室からのお知らせ

ファガス図書室

okome おいしい!! お米の本 *okome*



峰栄館図書室

企画展のご案内
睡眠のお悩み すっきり解消!
展示期間：1月26日(月)～3月17日(火)



***** 図書室をご利用のみなさまへのおねがい *****

- ・雨や雪の日が多くなってきました 本を持ち帰るときは濡れないよう袋やバッグをご利用ください。
- ・貸出し手続きの後は図書室利用者カードなどのお忘れ物にご注意ください。

●新しく入った本のお知らせ●

★印がついている本は、両方の図書室にある本です。

右のQRコードをお手持ちのスマートフォンなどで読み取ると蔵書検索ができます。利用者カードとパスワードをお持ちの方は本のWeb予約もできます。



ファガス図書室	
【絵本・児童書など】	
【絵本】さかなをたべたあとのほね(幼児えほん)	加藤休ミ
【絵本】ほらふきヤーノシュ ハンガリー民話	いもとようこ
【絵本】冬にやってきた春と夏と秋	エミリー・サットン
【児童書】いぬえくんとくまわくんシリーズ 4～7巻	きたやまようこ
【児童書】わらぐつのなかの神様 日本の名作童話	杉みき子
【児童書】アントニ・ガウディ サグラダ・ファミリアを生んだ建築家	やさしく読めるビジュアル伝記
【児童書】内閣に行ってみよう!政治がおこなわれるところ	国土社編集部
【紙芝居】ゆきじぞう	童心社
【一般書】	
【小説】豊臣家の包丁人	木下昌輝
【小説】白露 警視庁強行犯係・樋口顕	今野敏
【小説】睡蓮	白石一文
【小説】チーム4	堂場瞬一
【小説】暁星	湊かなえ
【文庫小説】ゆきげしきく冬>時代小説傑作選	PHP文芸文庫
【文学・詩】星がすべて	最果タヒ
【よみもの】僕には鳥の言葉がわかる	鈴木俊貴
【コミック】家守奇譚 上巻、下巻(梨木香歩 原作)	近藤ようこ
【実用書・社会】ファッション・スタイルとカルチャーの大図鑑	パイインターナショナル
【実用書・地学】日本のきれいな鉱石図鑑	五十公野裕也
【実用書・生活】おいしい循環 生ごみを捨てない暮らし	たいら由以子
【実用書・料理】10分でできる体ととのえ朝ごはん	大島菊枝
【実用書・菓子】和菓子の二十四節気 おうちで作る、季節を楽しむ	大須賀麻由美
【実用書・手芸】余り毛糸の活用手帖	成美堂出版編集部
【実用書・芸術工芸】あたらしい洋食器の教科書	加納亜美子

峰栄館図書室	
【絵本・児童書など】	
【絵本】ハグのうた	おーなり由子
【絵本】かまくらのおきやくさま	こたかみちる
【絵本】おもちゃカーレーテ!	さいとうせりか
【絵本】かんじ こびとがつくるもじとことば	すずきてつお
【児童書】戦国×兄弟 豊臣兄弟・炎の絆	田中創 越智屋ノマ
【児童書】痛みて何だろう?人体のひみつをさぐる	加藤実
【児童書】捨てられないずかん	米田まりな
【児童書】都市伝説解体センター(集英社みらい文庫)	志田ももちろう
【一般書】	
【小説】おまえレベルの話はしてない	芦沢央
【小説】酒亭DARKNESS	恩田陸
【小説】命の横どり	久坂部羊
【小説】こだま標本箱	谷瑞恵
【小説】まろ丸伊勢参り	畠中恵
【小説】カレンダーのない家	兵藤るり
【小説】II(アイ)	道尾秀介
【よみもの】コレクターズパレード 100人の収集生活	落合加依子 佐藤友理
【コミックエッセイ】仕事とスマホで終わる日々が「面白い」で変わった話	よざひかる
【実用書・歴史】日本のお城を攻める!お城白熱教室	中井均 加藤理文
【実用書・健康】意識を失ったとき予防と対応図鑑	加藤庸子 黒岩敏彦
【実用書・手芸】モノトーンニット	風工房
【実用書・料理】元ハンバーグ職人の特売肉で格上げレシピ	しるびー1978
【実用書・菓子】AMAM+のスコーンブック	諏訪美希子
【実用書・子育て】ふたご・みっこの安心!妊娠・出産・子育てブック	日本多胎支援協会
【郷土】あきた弁一語一会	佐藤稔

金谷信榮氏からの寄付金で購入した本や寄贈本もご紹介しています。

生涯学習だより

はっぼう

第213号

発行 八峰町教育委員会 生涯学習課
■ファガス 八峰町八森字中浜196-1 ☎0185-77-3700
■峰栄館 八峰町峰浜田中野田沢20-1 ☎0185-76-2323

半分大人になりました!チビッコ公民館

12月26日(金)、峰栄館で開催したチビッコ公民館に町内の小学4年生26名が参加しました。コマと絵馬づくり、秋田弁かるた遊び、紙芝居の読み聞かせを楽しんだほか、10年後の自分への手紙を書きました。この手紙はタイムカプセルとして保管され、八峰町20歳を祝う会で本人に手渡される予定です。また、防災学習として、ポリ袋を利用して電気を使わずにできる炊飯を体験しました。炊きあがったご飯はカレーライスにして美味しくいただきました。地域の大人や児童同士で交流を深めながら、様々な体験をして、充実した一日を過ごしました。



コマと絵馬を作りました



耐熱ポリ袋を使った体験



おはなしの会かもめによる読み聞かせ



秋田弁かるたを楽しみました

自主学習グループ「二八そば友の会」が誕生しました

8月から12月にかけて開講した生涯学習講座「そば打ち体験講座」の受講者有志により、この度、『二八(にはち)そば友の会』が結成されました。今後は自主学習グループとして、そば打ちの技術向上と試食を通じた交流を継続的に行っていく予定です。現在は男女7名のメンバーですが、見学希望や興味がある方は峰栄館にお問い合わせください。

- 活動場所：ファガス
- 活動頻度：月1回
- 活動内容：そば打ちと試食
- 問合せ先：峰栄館 ☎76-2323



「そば打ち体験講座」の様子

行事予定

- ▼八峰町スポーツ文化栄誉賞
 - 開催日：2/12(木) 16:00～予定
 - 会場：八峰町文化ホール
 - 問合せ：生涯学習課 ☎77-3700 (ファガス)

- ▼第20回八峰町ユニカール大会
 - 開催日：2/14(土) 9:00～
 - 会場：あきた白神体験センター
 - 問合せ：生涯学習課 ☎76-2323 (峰栄館)

日・曜日		行 事 名	場 所	時 間	内 容
16	月	3 B体操教室	峰栄館	午前10:00～ 11:30	持ち物：運動しやすい服装、上履き、飲みもの どなたでも参加、見学可能です。 問合せ先：工藤 ☎080-1657-1125
		のんき会	沢目駅舎内	午前10:00～ 午後4:00	心の病を持っている方が情報交換する場です。 どなたでもお気軽にお立ち寄りください。
17	火	八峰町 定例教育委員会	ファガス	午前10:00～	詳しくは学校教育課へ ☎77-2816
		おしゃべり カフェ	峰栄館	午前10:00～ 正午	対象：どなたでも 参加費：100円
18	水	心配ごと相談	八峰町社会福 祉協議会	午前9:30～ 正午	担当：工藤金悦相談員 ※相談をご希望の方は事前にご連絡ください。 ☎77-3551
19	木	人生100年!楽笑塾 ^{ラクショウジュツ}	峰栄館	午前10:00～ 11:30	内容：有酸素運動、ストレッチ、筋トレ等 参加をご希望の方は事前にご連絡ください。 ☎77-3200
20	金	うみねこサロン	岩館地区防災 コミュニティ センター	午前10:00～ 正午	対象：岩館第1地区の方 参加費：100円 お茶を飲みながら、ご近所さんとおしゃべりな どする場です。
		交流サロン 「らべんだー」	埴川 健康センター	午後1:30～ 3:30	陽だまりの会会員がおいしいコーヒー、お茶を 準備してお待ちしております。お気軽にお立ち 寄りください。
21	土	マイナンバ－ 日曜窓口	役場防災町民課 町民サービス係 (③番窓口)	午前9:00～ 午後4:00 (正午～午後1:00を除く)	マイナンバ－カードの申請や受け取り、更新の手続き など、マイナンバ－カードについてお手続きを受け付 けています。※22日(日)はメンテナンス作業のため閉庁
		生活とこころの 相談会	八森 保健センター	午後1:00～ 4:00	詳細はお知らせ版をご覧ください。
22	日	いさりびサロン	漁火の館	午前10:00～ 正午	対象者：岩館第2地区にお住まいの方 参加費：1人100円 お茶やおいしいお菓子を用意しております。
		もりのカフェ	椿台コミュニ ティセンター (ぬかもり館)	午後1:30～ 3:30	「ぬかもり館」に集まって「お茶を飲みながらおしゃ べりする」交流の場です。どなたでもお気軽におい でください。「もりのカフェ」ののぼりが目印です。
23	月	行政相談	ファガス	午前9:30～ 11:30	担当：山崎典康委員 身の周り等で気になることがありましたら、お 気軽においでください。
24	火	おしゃべり カフェ	ファガス	午前10:00～ 正午	対象：どなたでも 参加費：100円
		のんき会	沢目駅舎内	午前10:00～ 午後4:00	心の病を持っている方が情報交換する場です。 どなたでもお気軽にお立ち寄りください。
		喜楽 けんこうクラブ	峰栄館	午後1:30～ 2:30	内容：バランスボールを使った運動 問合せ先：喜楽けんこうクラブ 代表／小林 ☎090-2366-9985
		あった会	ファガス	午後1:30～ 3:30	読み聞かせサークル「かもめ」が、絵本の読み聞 かせなどをします。
25	水	7か月児・ 1歳児健康相談	八森 保健センター	受付： 午前9:30～10:00	対象：令和7年7月生～令和7年8月生 令和7年2月生～令和7年3月生
		心配ごと相談	八峰町社会福 祉協議会	午前9:30～ 正午	担当：芹田静香相談員 ※相談をご希望の方は事前にご連絡ください。 ☎77-3551
		ストレッチボール・ひめ トレエクササイズ教室	峰栄館	午後1:30～ 3:00	運動の苦手な方大歓迎！いつでも体験可！ 問合せ先：田村 ☎080-1679-4834

2月1日～28日の行事予定

日・曜日		行 事 名	場 所	時 間	内 容
2	月	3 B体操教室	峰栄館	午前10:00～ 11:30	持ち物：運動しやすい服装、上履き、飲みもの どなたでも参加、見学可能です。 問合せ先：工藤 ☎080-1657-1125
		のんき会	沢目駅舎内	午前10:00～ 午後4:00	心の病を持っている方が情報交換する場です。 どなたでもお気軽にお立ち寄りください。
3	火	おしゃべり カフェ	峰栄館	午前10:00～ 正午	対象：どなたでも 参加費：100円
4	水	心配ごと相談	八峰町社会福 祉協議会	午前9:30～ 正午	日沼美智子相談員 ※相談をご希望の方は事前にご連絡ください。 ☎77-3551
5	木	人生100年!楽笑塾 ^{ラクショウジュツ}	ファガス	午後2:00～ 3:30	内容：有酸素運動、ストレッチ、筋トレ等 参加をご希望の方は事前にご連絡ください。 ☎77-3200
8	日	マイナンバ－ 日曜窓口	役場防災町民課 町民サービス係 (③番窓口)	午前9:00～ 午後4:00 (正午～午後1:00を除く)	マイナンバ－カードの申請や受け取り、更新の手続き など、マイナンバ－カードについてお手 続きを受け付けています。
9	月	3 B体操教室	峰栄館	午前10:00～ 11:30	持ち物：運動しやすい服装、上履き、飲みもの どなたでも参加、見学可能です。 問合せ先：工藤 ☎080-1657-1125
		のんき会	沢目駅舎内	午前10:00～ 午後4:00	心の病を持っている方が情報交換する場です。 どなたでもお気軽にお立ち寄りください。
10	火	岩館婦人会 古紙回収	岩館地区	午前7:30～ 8:30	対象：ダンボール・新聞紙・雑誌・牛乳パック・ アルミ缶
		おしゃべり カフェ	ファガス	午前10:00～ 正午	対象：どなたでも 参加費：100円
		喜楽 けんこうクラブ	ファガス	午後1:30～ 2:30	内容：椅子を使った簡単な体操、筋力トレーニング 問合せ先：喜楽けんこうクラブ 代表／小林 ☎090-2366-9985
		交流サロン 「シーがる」	ファガス 「シーガル」	午後1:30～ 3:30	陽だまりの会会員がおいしいコーヒー、お茶を 準備してお待ちしております。お気軽にお立ち 寄りください。
11	水	ストレッチボール・ひめ トレエクササイズ教室	峰栄館	午後1:30～ 3:00	運動の苦手な方大歓迎！いつでも体験可！ 問合せ先：田村 ☎080-1679-4834
12	木	行政相談	水沢コミュニ ティセンター	午前9:30～ 11:30	担当：田村崇子委員 身の周り等で気になることがありましたら、お 気軽においでください。
		集いの場 「カタクリ」	八森 保健センター	午後1:30～ 3:30	図書ボランティアを実施します。就労や社会参 加したいなどいろいろな思いを持つ若者の皆さ んに足を運んでほしい場所です。 問合せ先：福祉保健課健康推進係 ☎76-4608
15	日	いさりびサロン	漁火の館	午前10:00～ 正午	対象者：岩館第2地区にお住まいの方 参加費：1人100円 お茶やおいしいお菓子を用意しております。

募集

町営住宅・地域活性化
住宅入居者募集

【随時募集】

町営住宅

夕風団地11号棟（平成8年度建築）八峰町八森字八森58番地19

夕風第2団地B棟2号（平成10年度建築）八峰町八森字八森80番地13

夕風第2団地L棟2号（平成14年度建築）八峰町八森字八森後6番地

地域活性化住宅

観海団地7号棟（平成4年度建築）八峰町八森字家の後11番地19

かもめ団地10号棟（平成5年度建築）八峰町八森字岩館塚の台86番地10

かもめ団地13号棟（平成5年度建築）八峰町八森字岩館塚の台86番地13

入居可能日 申込日から1か月程度を予定

応募締切 令和8年3月31日（火）午後5時15分

※申込み受付は先着順とします。詳細は町ホームページに掲載しています。

必要書類 入居許可申請書、入居予定者全員の住民票、最新の所得証明書、納税

義務者全員の納税証明書
※入居許可申請書は、建設課窓口へ設置のほか、ホームページからダウンロードできます。

その他 入居資格者および条件あり。原則、入居の際は所得金額1,248,000円を超える連帯保証人が必要です。その他詳細はホームページにてご確認いただくか、直接お問合せください。

問・申 建設課 町営住宅担当（☎7614610）

公共職業訓練受講生募集

訓練科・定員

①電気設備技術科（13名）

②ビル管理技術科（15名）

③溶接クラフト科（ビジネススキル講習付き）（12名）

④建築CAD施工科（ビジネススキル講習付き）（12名）

訓練期間 ①②4月2日（木）～9月30日（水）（6か月）

③④4月2日（木）～10月30日（金）（7か月）

時間 午前9時30分～午後3時40分

場所 ポリテクセンター秋田（潟上市）

対象 ハローワークに求職申込みをされた方で、新たな技術・技能を身につけて再就職を希望される方

受講料 無料（テキスト代等は自己負担）

申込期限 2月24日（火）

その他 毎週木曜日に施設見学会を行っています。（雇用保険受給中の方は就職活動として認められます）

問・申 ポリテクセンター秋田 訓練課 受講生支援室（☎018187313178）

イベント

自然観察会

「留山冬物語」開催

ガイドと一緒に幻想的な雪景色を楽しみながら未圧雪の留山の冬を約3時間半トレッキングしてみませんか？

日時 2月22日（日）

午前8時30分～12時30分

場所 あきた白神体験センター

定員 10名

参加料 3,000円

申込締切 2月17日（火）

服装 積雪時の活動に適し



た服装（手袋、ニット帽、ネックウォーマー、ゴーグル、雨具、スキーウェア、スノーシュー、ストック等）

※スノーシューの貸出あります。（事前にお知らせください）

持ち物 予備食、飲み物。その他各自必要なもの

その他 キャンセルされる場合は必ずご連絡ください。

※天候状況により変更する場合があります。

問・申 NPO法人白神ネイチャー協会（☎7713086）（受付時間…午前9時～午後4時 月・金曜日は休館日）

アリナスのスポーツ教室

【アクア体操（水中運動）】

期間 ① 3月10日～24日（毎週火曜日、全3回）、

② 3月6日～27日（3月20日を除く毎週金曜日、全3回）

時間 ①②いずれも午後1時30分～午後2時20分または午後2時30分～午後3時20分まで

定員 各18人（成人）

費用 1,000円

申込方法 2月1日（日）～20日（金）までフロントへ直接申込（申込多数の場合は抽選）

【バランスボールエクササイズ】

期間 ① 3月5日～26日（3月12日を除く毎週木曜日、全3回）、

② 3月6日～27日（3月20日を除く毎週金曜日、全3回）

時間 ①午後1時30分～午後2時30分、②午前10時30分～午前11時30分

定員 各20人（成人）

費用 1,000円

申込方法 2月1日（日）～20日（金）までフロントへ直接申込（申込多数の場合は抽選）

問・申 アリナス（☎5419200）

日時 2月16日（月）

午後1時30分～2時30分

場所 峰栄館 大ホール

テーマ 「骨粗鬆症とロコモティブシンドローム」

講師 能代厚生医療センター 整形外科医師 佐藤 毅氏

問 福祉保健課 健康推進係（☎7614608）

平日 午前8時30分～午後5時15分

「就業規則10の基本と作成・見直し」セミナー開催

社員の定着率が悪い、職場内のトラブルが多いなどの原因は貴社の就業規則にあるかもしれません。働きやすい職場になるよう定期的に見直し、社員の定着や人手不足の解消につながるようこのセミナーで就業規則の基本と作成・見直しのポイントについて学びましょう。

日時 2月19日（木）

午後1時30分～4時

場所 秋田拠点センターアルヴェ4F洋室C（秋田市東通仲町4番1号）

定員 40名

申込期限 2月16日（月）

問 秋田働き方改革推進支援センター（☎0120

珈琲とスイーツのマリアージュミルハス珈琲友活

2026開催

日時 2月15日（日）

午後1時～午後4時

場所 あきた芸術劇場ミルハス

内容 珈琲をテーマに美味しいスイーツを味わいながら楽しく交流します。

参加対象 秋田県在住、在勤、移住を検討されている方で25歳以上39歳までの独身男女

定員 男女各30名 合計60名

申込期限 2月7日（土）

問・申 あきた結婚支援センター（☎018187419471）

申込ははこちら

健康づくり講座を開催

社協のボランティア研修会を兼ねていますが、なたでも参加できますので、皆さまお誘いあわせのうえ、ご参加ください。

健康づくり講座を開催

社協のボランティア研修会を兼ねていますが、なたでも参加できますので、皆さまお誘いあわせのうえ、ご参加ください。

健康づくり講座を開催

社協のボランティア研修会を兼ねていますが、なたでも参加できますので、皆さまお誘いあわせのうえ、ご参加ください。

健康づくり講座を開催

社協のボランティア研修会を兼ねていますが、なたでも参加できますので、皆さまお誘いあわせのうえ、ご参加ください。

健康づくり講座を開催

社協のボランティア研修会を兼ねていますが、なたでも参加できますので、皆さまお誘いあわせのうえ、ご参加ください。

健康づくり講座を開催

社協のボランティア研修会を兼ねていますが、なたでも参加できますので、皆さまお誘いあわせのうえ、ご参加ください。

健康づくり講座を開催

社協のボランティア研修会を兼ねていますが、なたでも参加できますので、皆さまお誘いあわせのうえ、ご参加ください。

健康づくり講座を開催

社協のボランティア研修会を兼ねていますが、なたでも参加できますので、皆さまお誘いあわせのうえ、ご参加ください。

健康づくり講座を開催

社協のボランティア研修会を兼ねていますが、なたでも参加できますので、皆さまお誘いあわせのうえ、ご参加ください。

健康づくり講座を開催

●相談

生活とこころの
無料相談会のご案内

暮らし全般の困りごと、心の悩みをお持ちの方、一人で抱え込まずこの機会に専門の相談員に相談してみませんか。

日時 2月21日(土)

午後1時～4時

場所 八森保健センター

相談内容

①金銭トラブル、雇用問題

等暮らし全般の困りごと

②心の悩み、人間関係の悩

み

※相談時間は、1人1時間

程度で、面談での相談と

なります。

※①②それぞれ3名ずつ計

6名の受付です。(先着

順)

相談員

①秋田なまはげの会相談員

②秋田大学臨床心理士

問・申 福祉保健課 健康

推進係(☎76-4608)

(平日 午前8時30分～

午後5時15分)

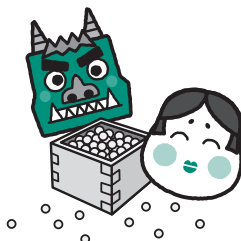

●お知らせ

町営歯科診療所休診日

休診日 2月10日(火)

※診察を受ける際は、必ずマスクを着用してください。

問 町営歯科診療所

(☎88-8210)

八峰町議会議員一般選挙
立候補者説明会の開催

任期満了に伴う八峰町議

会議員一般選挙が4月19日

(日)に執行されます。つい

ては、立候補予定者説明会

を左記の日程で開催します。

日時 2月25日(水)

午後1時30分～

場所 八峰町役場2階 大

会議室(議場)

※各候補者2名までの参加

とさせていただきます。

問 八峰町選挙管理委員会

(総務課内)

(☎76-4601)

物価高対応子育て
応援手当を支給します

令和7年11月21日に閣議

決定された『「強い経済」

を実現する総合経済対策』

において、0歳から高校3

年生までの子どもたちに1人当たり2万円の「物価高対応子育て応援手当」を支給することとされました。

これを受けて八峰町でも、支給対象者の皆様に本手当の支給を開始します。ほとんどの方は申請が不要である「プッシュ型支給」の手

当ですが、公務員等一部の方は申請が必要となります。

職場や町からのお知らせにご注意いただきますようお願いいたします。

問 福祉保健課

(☎76-4608)

次期高齢者福祉計画・
介護保険事業計画に
向けたアンケート調査の
実施について

町では次期高齢者福祉計画・介護保険事業計画策定に向けて左記の調査を実施します。

無作為抽出により郵送で

調査用紙を配布しておりま

すので、アンケート用紙が

届いた方は、ご協力の程よ

ろしくお願いいたします。

①介護予防・日常生活圏域

ニーズ調査

対象者…65歳以上の方

1,000人

②在宅介護実態調査

2月の納期

【国民健康保険税 第6期】

3月2日(月)

問 税務会計課

(☎76-4604)

【介護保険料(普通徴収)第

8期、後期高齢者医療保

険料(普通徴収)第8期】

3月2日(月)

問 福祉保健課

(☎76-4608)

証明書のコンビニ交付サ
ービス一時停止のお知らせ

システムの更新に伴い、

次の日程でコンビニ交付サ

ービスを一時停止します。

ご不便をおかけしますが、

ご理解をお願いします。

停止期間

2月16日(月)午前6時

30分～3月1日(日)午後

11時

問・申 防災町民課 町民

サービス係(☎76-46

14)

ハタハタ館エレベーター
利用停止のお知らせ

町では、ハタハタ館利用

者の利便性・安全性の向上

を目的に、エレベーターの

改修工事を行います。

対象者…65歳以上の要支援・要介護者認定者およびその介護者

※アンケート用紙が届いた

方は、2月6日(金)までに郵便ポストへ投函して

ください。

問 福祉保健課

(☎76-4608)

75歳以上の無料の歯科健診
をまだ受けていない方へ

町では、75歳以上の方

(令和8年3月31日時点で

満76歳の方)を対象に無料

の歯科健診を実施していま

す。対象となる方には、昨

年の5月下旬に黄色の受診

券をお送りしております。

受診券の有効期限は令和

8年3月31日までとなって

います。予約の取りやすい

今の時期にぜひ受診してく

ださい。

万一受診券を紛失された

場合は再発行が可能ですの

で、役場福祉保健課までお

問い合わせください。

問 福祉保健課

(☎76-4608)



令和7年度農事講演会開催

J A全農と農研機構が共同開発した多収・良食味の品種「Z R 1」を題材に講演会を開催します。

興味のある方はどなたでも参加できますのでご聴講

ください。

日時 2月6日(金)

午後3時～

場所 ファガス

講師 J A全農

齋藤寛史氏

入場料 無料

問・申 農業委員会

(☎76-4611)

能代山本クリーンセン
ターの稼働について

能代山本クリーンセンタ

ーは令和8年4月1日から

の稼働に向けて現在試運転

を行っております。

能代山本クリーンセンタ

ーはこれまで南部清掃工場

と北部粗大ごみ処理工場

で行っていたごみ処理を集約

した施設となります。

施設の運営はあきた白神

環境テクノロジーで行い

ます。

施設の休業日は毎週日曜

日と1月1日～3日です。

八峰町過疎地域持続的
発展計画(素案)に関する
パブリック・コメント
(町民意見)募集

町では、過疎地域における持続的発展のための方向性を示した八峰町過疎地域持続的発展計画(令和8年度～12年度)を策定する予定です。現在、素案を公表し、皆様からのご意見を募集しています。募集締切は、1月30日(金)です。

詳細はホームページを

ご覧ください。



町ホームページ

問 企画政策課

(☎76-4603)

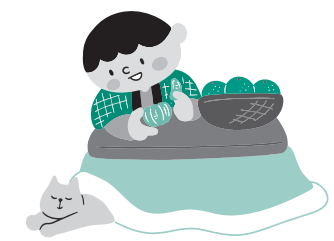

こんにちは、米森美咲です。協力隊として活動する中で、高校生と話す機会がありました。「都会に行ってみよう」という素直な気持ちと、「できれば秋田県内にとどまっていきたい」という親の思いの間で揺れている姿がありました。また、県内二コースで、大学生が就職を機に都会を志望した際、理由を問われ続けたことで、かえって秋田への気持ちが高まりました。進路を考える中で、言葉にしにくい気持ちを抱えている若い世代がいることを、身近に感じた出来事でした。

私自身、「外に出たい」と思っていたわけではありませんが、大学進学と就職を機に秋田県を離れた。県外に出た友人たちが「気持ちに楽になった」と話すのを聞くたびに、その感覚は私にもよく分かったと思います。家庭は比較的自由でしたが、学校や社会の中で、周囲に合わせることに疲れを感じることもありまし

た。一方で、社会人になってから、自由であることが心地よさにつながるわけではないと感じるようになりました。都会には多くの選択肢があり、自由度も高い反面、自分で判断し続ける大変さや良心の葛藤もあり

ります。その中で、自分の考えや気持ちと向き合う時間が増えたように思います。今、協力隊として地域に関わる中で、八峰町の人同士が自然に声を掛け合い、互いを気にかけている場面に日々出会います。ここでは何気ないやり取りの積み重ねが、人として大切な感覚を育てているのではないかと感じています。こうした環境で育った子どもたちが、外に出たときに悩みながらも、自分にとって大切なものを見つけていくのだと思います。

都会には多くの選択肢があります。田舎には言葉ににくいけれど、人が安心して暮らし、成長していくための人としての土台があります。「可愛い子には旅をさせよ」という言葉の通り、外に出る経験も、戻れる場所があることも、どちらも大切なのだと感じています。田舎での暮らしを選ぶ人は、ここにある価値に惹かれてやって来ます。

協力隊として、地域の内と外の声に触れながら、この町が当たり前のようになっていることを、次の世代や新しく関わる人たちにしっかりと伝えていけるよう、今年も情報発信を頑張ります。



おくやみ

山崎 勝江 (73) 目名 湯
佐々木 千代子 (90) 石川 3
須藤 雄悦 (82) 浜田 川
金平 正美 (70) 岩館 2
大田 高平 (94) 三ツ 森
村林 克利 (61) 大久保 岱
脇藤 克磨 (89) 中 浜
藤葉 紀良 (82) カツキ 台
勢功 夫一 (79) 中 浜
佐伊 功 (74) 小入 川

善意をありがとう

(敬称略)

八峰町社会福祉協議会へ
「香典返しにかえて」

小川 重雄 (岩館2)

赤塚 治 (椿台)

亡母 イミ

厚くお礼申し上げます。に、故人のご冥福をお祈りいたします。



人の動き

(12月31日現在)



人口 5,928人 (17人減)
男 2,793人 (8人減)
女 3,135人 (9人減)

異動内訳

出生 0人
死亡 18人
転入 7人
転出 6人

世帯数

2,903世帯 (10世帯減)
() の数字は前月との比較。
この数字は住民基本台帳に
基づいています。
(外国人を含む)

マンガで気づいて ジェンダーギャップを解消しましょう!

#6 男女で向き・不向きに差があるの?



POINT 男女の違いだけで役割を決めていませんか?
役割を決める際に性別だけで判断するのではなく、個人の得意なことや希望に応じて決めることで、1人ひとりの満足度が高まり、効率的に物事を進められます。

FUJIFILM 富士フイルム
あなたと家族の時間を飾ろう
WALL DECOR
スマホ写真をパネルで飾ろう
FUJIFILM 富士フイルム
タックスやスワイズで
読み込みが早い! 画像表示もスムーズ!

しらかみ整骨院
〒018-2621 秋田県山本郡八峰町八森字茶の沢141-7
TEL・FAX 0185-74-5678
首、肩、腰、膝などの痛み、産後の骨盤矯正、児童の側弯症、他、あなたの気になるその痛み何でもお気軽にご相談下さい。歩けない方、車の無い方、出張承ります。

お薬のこと、健康のこと...etc
何でもご相談ください!
皆川薬局
八峰町峰浜水沢字福荷堂後120-6
TEL.76-2052・FAX.76-2199
営業時間 8:00~18:00 / 休業日 日曜日・祝祭日

おらほの館
今月の旬情報
ほしもち、切り干し大根
イベント
2/1日 11:00~
豆まき開催
八峰町峰浜沼田「道の駅」となり
☎76-4649

CSレター
コミュニティ・スクールからこんにちは

～ 味わい豊かな八峰の子どもを目指して ～

昨年は、町の学校等再編検討委員会から、これからの小学校の在り方として「統合すべき」との答申が出されました。この答申を受けて、今後は、町として具体的な統合の進め方などについて検討が重ねられ、その実現に向けて歩みを進めることとなります。

さて、統合の背景にあるのは、言うまでもなく八峰町の急激な児童生徒数の減少です。口にするのも寂しくつらい話題ですし、正直、あきらめムードも漂っています。でも、だったら、これからは、その数少ない八峰の子どもたち一人一人の中身をより一層高めることに目を向けてみてはどうでしょうか。いわゆる“数より質”ですね。

では、その質なるものを高めるには、どのような方法があるのでしょうか。また「質の高い子ども(変な表現ですが)」とはどんな子どもでしょうか。皆さんはどのようなイメージをもちますか。

なかなかズバツと言いつづけることはできないのですが、私なりのとらえ方として、質の高い子どもとは、「味わいの豊かな子ども」としてみました。全く具体性に欠けるのですが、一言で表すならば、様々な味をもつ子どもということです。もちろん、みんながみんな同じ味をもつ必要はありません。まずは、

最低その子の持ち味があればじゅうぶんです。でも、変化が激しく価値の多様化が進むこれからの世の中で、一つの味だけで勝負するにはずいぶん心許ないことではないでしょうか。日々変化する社会で、子どもたちが自分を見失うことなく活躍し続けるには、豊かで多彩な味をもち、それらを状況に応じてうまく使いこなす能力が求められるような気がします。

さて、子どもたちが様々な味を身に付けるには、何か特別な仕込み方があるのでしょうか。これもまた私のとらえ方で恐縮ですが、要は、子どもを可能な限り、多方面からそれぞれの味付けをしてもらうことなのではないかと思っています。

つまり、学校教育で培われる味、家庭の力で育まれる味、地域社会で磨かれる味など…。言うまでもないことですが、学校教育の場では、学校教育としての味が醸し出されます。でもそれだけでは豊かな味というわけにはいきません。それを補うためには、家庭や地域社会などがそれぞれ醸し出す違った味との出会いが必要です。つまり、子どもたちが、多種多様な経験なり多くの人とののかわりなりを通して、成長とともに味の幅を広げていくことが大切なことだと考えます。

これからも、味わい豊かな八峰の子どもを育てるために、町や地域ならではの美味を探りながら、子どもたちへの豊かな味付けのお手伝いをしていきたいと思っています。本年も、引き続きよろしくお願いたします。



取扱店 **八峰町プレミアム付商品券**
(令和7年9月1日～令和8年1月31日)
八峰町敬老記念商品券
(令和7年9月6日～令和8年1月31日)

すししたいむ 峰浜地区・八森地区配達承ります!!

鮎待夢の会席すし折詰め

お知らせ 食品高騰により、やむを得ず**10月1日から全品値上げ**とさせていただきますことになりました。何卒ご理解いただき、今後とも当店をご利用くださいますよう、よろしくお願いいたします。



お寿司の宅配とお持ち帰り
すししたいむ **鮎待夢**
SUSHI.TIME
能代店
能代市南陽崎31-20
TEL.0185-55-3277

年中無休



遠くに行かなくても
日常から離れて過ごす
ご褒美ステイ

サウナがあるボルダー湯の湯もご利用いただけます。
【ボルダー湯の湯利用不可】1月13日・2月10日

温泉ぽかぽかプラン **ご予約受付中**
※ご利用日の3日前まで
お一人様1泊2食付き(天然温泉+夕食+宿泊+朝食)
通常価格13,840円→平日 **12,000円**(税・入湯税込み)
土曜日・祝前 **13,100円**(税・入湯税込み)

※夕食はふぐ鍋・お刺身・国産豚バラ陶板焼きなど大満足の全9品。
※お食事はレストランまたはご夕食会場になります。
※令和8年1月4日～2月28日までの期間限定宿泊プランです。
【除外日】1月26日・1月27日・1月28日・2月3日・2月4日・2月14日

ホテル サノール大湯 010-0441 秋田県南秋田郡大湯村字北1-3
TEL: 0185-45-3332 (受付時間 9:00～18:00)

毎週水曜日は
町民限定 お風呂の日!!
日帰り入浴料 **700円 → 500円**

お得な回数券が更にお得です!
入浴回数券 2/15 日
得徳デー
30回券 15,000円を **14,000円**
50回券 20,000円を **19,000円**

歓送迎会 小宴会・仕出し
ご予約承ります!
お電話でお問い合わせください

休館日
2月24日(火)

ポイント2倍
八峰の日 2月8日(日)
風呂の日 2月26日(木)

八森いさりび温泉のハタハタ館
ハタハタの里観光事業株式会社
営業時間／朝9時～夜9時 電話 0185-77-2770 詳しくはお電話でお問い合わせください。
<https://www.hatahatakan.jp/> E-mail hata2kan@shirakami.or.jp

まだまだ寒い冬の盛り...

冷える と痛む 肘 腰 膝 に

おおくさ **大草 グルコサミンゼリー**

ふるん

- 5種類の成分が軟骨をサポート
- 梅味のスティックゼリー
- デザート感覚で続けやすい

冷えは痛みの天敵! 美味しく食べて
関節痛の予防&ケア しませんか?



LINUS PHARMACY
ライナス薬局
月～土/朝8:00～夜7:00 休日/日・祝日
八峰町八森字古屋敷13-6
TEL. 70-4160



アルス



ゴム製品製造業
株式会社 秋田アルス
〒018-2675 秋田県山本郡八峰町八森字籠田39番地
TEL 0185-77-3051 FAX 0185-77-3672